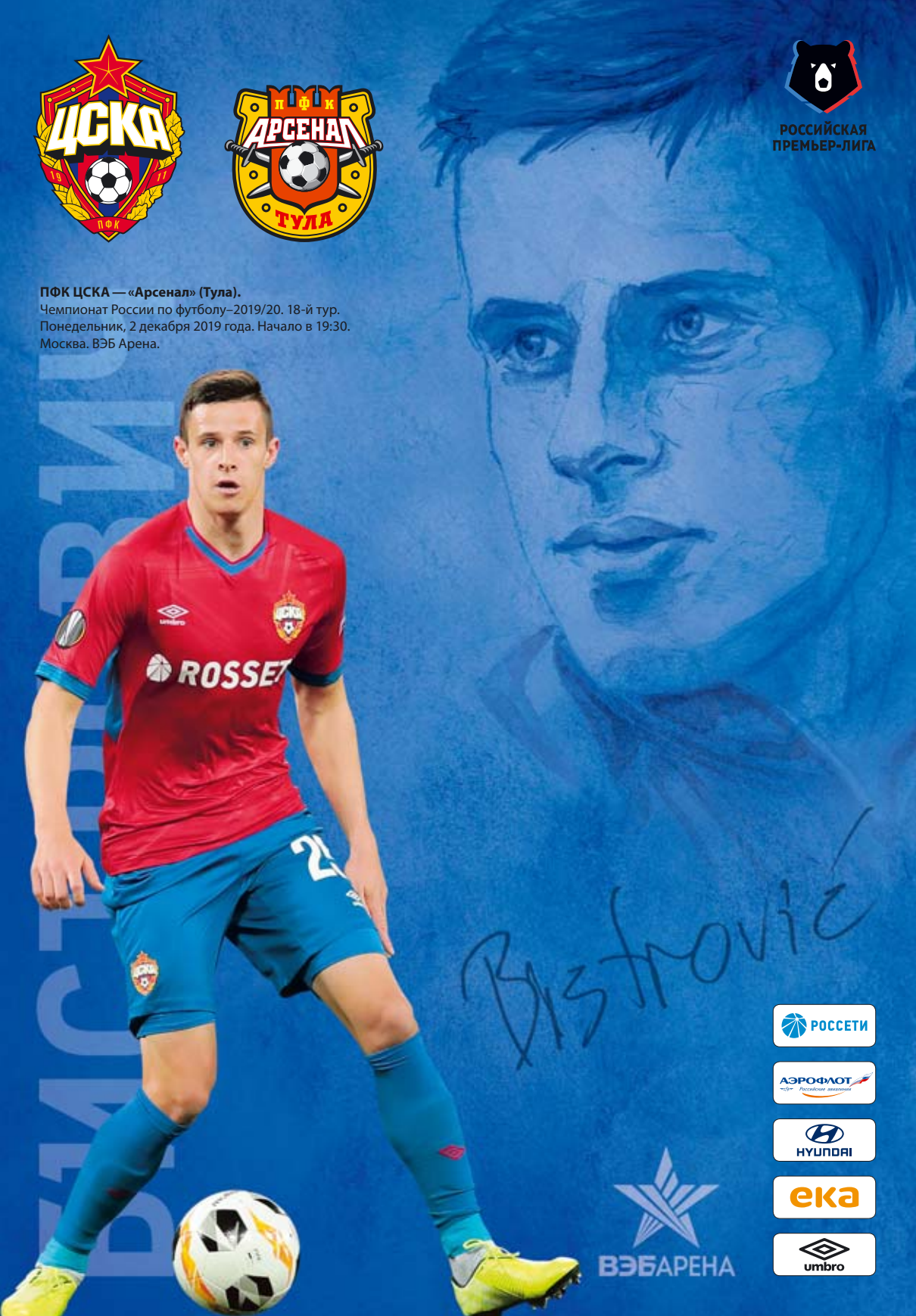
ЦСКА
ПФК
ПФК
АРСЕНАЛ
ТУЛА
РОССИЙСКАЯ
ПРЕМЬЕР-ЛИГА
ПФК ЦСКА — «Арсенал» (Тула).
Чемпионат России по футболу–2019/20. 18-й тур.
Понедельник, 2 декабря 2019 года. Начало в 19:30.
Москва. ВЭБ Арена.
ВЛАСТИМИР
ROSSET
Bistrović
РОССЕТИ
АЭРОФЛОТ
HYUNDAI
ека
umbro
ВЭБАРЕНА

АЭРОФЛОТ
Российские авиалинии
THE WORLD'S 4-STAR AIRLINE
aeroflot.ru
АЭРОФЛОТ – ОФИЦИАЛЬНЫЙ ПЕРЕВОЗЧИК ПФК ЦСКА
10 лет вместе с 2009
Реклама. Сертификат эксплуатанта №1 от 17.11.2011

Профессиональный футбольный клуб

ЦСКА

ЧЕМПИОН СССР

1946, 1947, 1948, 1950, 1951, 1970, 1991

ОБЛАДАТЕЛЬ КУБКА СССР

1945, 1948, 1951, 1955, 1991

ЧЕМПИОН РОССИИ

2003, 2005, 2006, 2013, 2014, 2016

ОБЛАДАТЕЛЬ КУБКА РОССИИ

2002, 2005, 2006, 2008, 2009, 2011, 2013

ОБЛАДАТЕЛЬ СУПЕРКУБКА РОССИИ

2004, 2006, 2007, 2009, 2013, 2014, 2018

ОБЛАДАТЕЛЬ КУБКА УЕФА

2005

Президент:
Евгений ГИНЕР
Генеральный директор:
Роман БАБАЕВ
Главный тренер:
Виктор ГАНЧАРЕНКО

Россия, Москва, 125252,
ул. 3-я Песчаная, д. 2А, ВЭБ Арена,
Красная башня, 10-й этаж
Телефон: (495) 646-88-88
Интернет-сайт: www.pfc-cska.com
E-mail: office@pfc-cska.com

Рекламно-коммерческий отдел:
E-mail: pr@pfc-cska.com
Пресс-служба:
E-mail: cska@pfc-cska.com
Билетный отдел:
(495) 646-88-88 (доб. 6915)
E-mail: tickets@pfc-cska.com
Телефон касс: (495) 540-89-99

ДЮСШ ПФК ЦСКА:
(499) 728-62-40
E-mail: school@pfc-cska.com

Официальная программка

№13 (636) 2019/20

Над выпуском работали:
Сергей АКСЁНОВ,
Пётр ГЕЛЛЕР,
Роман ЛЯХОВЕНКО,
Валерия ДЁМКИНА (художник),
Сергей БАБЫНИЧЕВ (статистика),
Татьяна АНДРИАНОВА (фото),
Алексей БЕЛИКОВ (фото),
Валентин КОБЫЩА (фото),
Денис ТЫРИН (фото),
Максим ДОРОФЕЕВ (дизайн, верстка)

© «Официальная программка Профессионального футбольного клуба ЦСКА»
Тираж 800 экз. / «свободная цена»

Издатель (учредитель):
АО «ПФК ЦСКА»

Главный редактор:
Сергей АКСЁНОВ

Изготовлено:
ООО фирма «ИСПО-Принт»,
тел.: (499) 235-54-52

Содержание

4 РПЛ: турнирная таблица
6 Из первых уст **Виктор ГАНЧАРЕНКО**
10 ПФК ЦСКА: состав команды
12 Эксклюзив **Кристиян БИСТРОВИЧ**
20 Российская Премьер-Лига
22 Постер
24 Молодежное первенство
25 Резерв **Андрей АКСЁНОВ**
30 12-й игрок
31 День в истории
32 Прыжок в прошлое
34 Мысли вслух **Владимир СТОГНИЕНКО**
36 Соперник: ПФК «Арсенал»
38 Соперник: состав команды
40 Сезон–2019/20
42 Протокол

2019/20

РОССИЙСКАЯ ПРЕМЬЕР-ЛИГА

Чемпионат России по футболу

Положение команд после 17-го тура

туры: 13-й	14-й	15-й	16-й	17-й			И	В	Н	П	Мячи	Очки
					1	ЗЕНИТ	17	12	3	2	33–9	39
					2	ЛОКОМОТИВ	17	10	4	3	27–18	34
					3	ПФК ЦСКА	17	10	3	4	25–16	33
					4	КРАСНОДАР	17	9	6	2	32–19	33
					5	РОСТОВ	17	9	3	5	30–27	30
					6	СПАРТАК	17	6	4	7	18–16	22
					7	ДИНАМО	17	5	6	6	14–17	21
					8	УРАЛ	17	5	5	7	21–29	20
					9	АРСЕНАЛ	17	5	4	8	18–23	19
					10	ОРЕНБУРГ	17	5	4	8	21–24	19
					11	УФА	17	4	7	6	14–17	19
					12	КРЫЛЬЯ СОВЕТОВ	17	5	3	9	18–21	18
					13	АХМАТ	17	4	6	7	12–22	18
					14	РУБИН	17	4	5	8	9–19	17
					15	ТАМБОВ	17	5	2	10	20–26	17
					16	СОЧИ	17	3	5	9	15–24	14

Предыдущие сезоны

Положение команд после 17-го тура

2015/16

		И	О
1	ПФК ЦСКА	17	37
2	РОСТОВ	17	31
3	ЛОКОМОТИВ	17	31
4	ЗЕНИТ	17	29
5	СПАРТАК	17	27
6	ТЕРЕК	17	27
7	КРАСНОДАР	17	27
8	УРАЛ	17	25
9	РУБИН	17	20
10	ДИНАМО	17	20
11	КРЫЛЬЯ СОВЕТОВ	17	19
12	АМКАР	17	17
13	КУБАНЬ	17	15
14	УФА	17	15
15	МОРДОВИЯ	17	13
16	АНЖИ	17	12

2016/17

		И	О
1	СПАРТАК	17	40
2	ЗЕНИТ	17	35
3	ПФК ЦСКА	17	32
4	КРАСНОДАР	17	28
5	ТЕРЕК	17	28
6	АМКАР	17	27
7	РОСТОВ	17	25
8	УФА	17	25
9	РУБИН	17	23
10	ЛОКОМОТИВ	17	23
11	АНЖИ	17	20
12	КРЫЛЬЯ СОВЕТОВ	17	15
13	УРАЛ	17	14
14	ОРЕНБУРГ	17	12
15	АРСЕНАЛ	17	12
16	ТОМЬ	17	9

2017/18

		И	О
1	ЛОКОМОТИВ	17	36
2	ЗЕНИТ	17	33
3	ПФК ЦСКА	17	29
4	СПАРТАК	17	28
5	КРАСНОДАР	17	27
6	УФА	17	24
7	УРАЛ	17	24
8	АРСЕНАЛ	17	24
9	АХМАТ	17	22
10	РУБИН	17	20
11	РОСТОВ	17	19
12	АМКАР	17	18
13	ТОСНО	17	17
14	ДИНАМО	17	16
15	АНЖИ	17	16
16	СКА-ХАБАРОВСК	17	12

2018/19

		И	О
1	ЗЕНИТ	17	34
2	КРАСНОДАР	17	33
3	ПФК ЦСКА	17	30
4	СПАРТАК	17	28
5	ЛОКОМОТИВ	17	28
6	ОРЕНБУРГ	17	25
7	РУБИН	17	25
8	РОСТОВ	17	24
9	АХМАТ	17	23
10	УРАЛ	17	22
11	АРСЕНАЛ	17	20
12	ДИНАМО	17	20
13	КРЫЛЬЯ СОВЕТОВ	17	17
14	УФА	17	16
15	АНЖИ	17	15
16	ЕНИСЕЙ	17	10

РОССЕТИ

НАДЕЖНОСТЬ
ЭФФЕКТИВНОСТЬ
БУДУЩЕЕ

www.rosseti.ru

МАКСИМ КВЯТКОВСКИЙ

Виктор ГАНЧАРЕНКО:

Очень важно завершить год на мажорной ноте

Главный тренер ПФК ЦСКА — об осенних матчах, причинах октябрьских неудач и турнирной ситуации в чемпионате России.

Близится зимняя пауза. Как оцените прошедшую часть сезона?

— Полагаю, какие-то итоги можно будет подвести только после 12 декабря. Пока еще идут официальные матчи, и нам очень важно завершить год на мажорной ноте. Постараемся выступить удачно, набрать как можно больше очков и с хорошим настроением уйти в отпуск. Это главная задача на данный момент. Потом спокойно оценим, что нам удалось за этот период, а что — нет.

В конце сентября ПФК ЦСКА после крупной победы в Екатеринбурге стал единоличным лидером премьер-лиги. Ожидали такого поворота событий?

— Мы очень спокойно на это отреагировали. Не заглядывали ежедневно в таблицу, чтобы полюбоваться нашим турнирным положением, поскольку прекрасно понимали: речь идет всего лишь о промежуточном результате. Чемпионат длинный, каждый тур может внести изменения. Тем более, у ПФК ЦСКА большие победные традиции, в клубе привыкли к успехам. Иными словами, на команду это не повлияло. У нас всегда рабочее настроение, футболисты полностью сознают, что вся борьба впереди. Возможно, соперники стали к нам по-другому относиться. С другой стороны, на ПФК ЦСКА любая команда настраивается очень серьезно.

К сожалению, октябрь получился для армейцев очень неудачным. Удалось разобраться в причинах?

— Я уже говорил, что дебютный сезон нашей обновленной команды, особенно первая его часть, во многом прошел на эмоциях. Второй год в такой ситуации всегда таит в себе опасность. К тебе привыкают, стараются найти противоядие. Еще один важный момент — практически все наши основные футболисты сейчас играют на три фронта. Это не только чемпионат России и еврокубки, но еще и различные сборные. Даже на четыре, поскольку мы также продолжаем выступления в Кубке России. Ребята проводят очень много матчей, и в какой-то момент, вполне возможно, наступило эмоциональное перенасыщение.

Некоторые матчи в октябре могли сложиться по-другому. Особенно домашний поединок с «Ференцварошем», в котором мы создали немало голевых моментов и могли снять все вопросы еще до перерыва. Можно также вспомнить встречу с «Динамо». Пусть по движению эта игра получилась для нас неудачной, но и в тот день у нас были все основания рассчитывать на иной результат. При счете 0:0 не забили пенальти.

Как бы то ни было, в сложные моменты очень важно продолжать верить в себя. Безусловно, я чувствовал, что серия неудач давит на команду. Мы не сидели сложа руки. Пытались что-то предпринять — меняли тактику, расположение игроков на поле и так далее. Проводили индивидуальные и коллективные беседы с футболистами. Понимали, что проблемы сами собой не уйдут. При этом не теряли уверенность, что все наладится, и в какой-то момент ситуация действительно начала выправляться.

Можно ли утверждать, что команде не хватило свежести при столь насыщенном графике матчей?

— Не могу сказать, что мы как-то просели именно по двигательной активности. Этого точно не было, разве что в матче с «Динамо», как я уже сказал, движение оказалось не на должном уровне. На мой взгляд, главная причина неудач кроется в области психологии. А хорошее эмоциональное состояние могут вернуть только победы. Мы переломили ситуацию после кубковой игры с «Уфой». Победили — и сразу пошли позитивные изменения.

Перед тем матчем с футболистами и тренерами встретился президент ПФК ЦСКА. Общение с Евгением Ленноровичем очень благотворно повлияло на команду. Президент клуба всегда рядом с нами, игрокам очень важно это чувствовать.

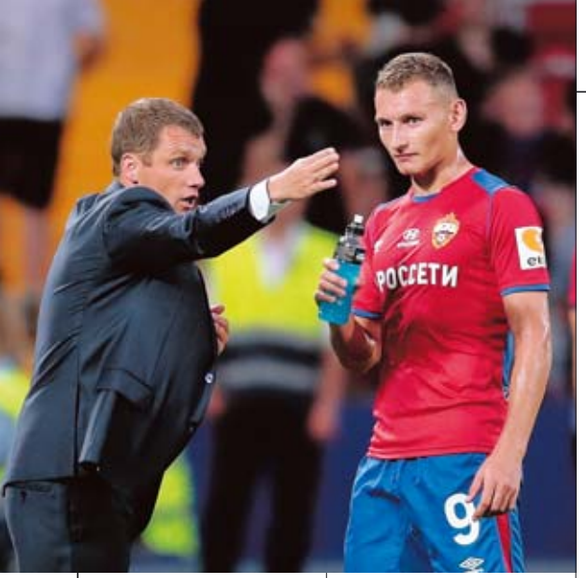

Перед ноябрьской паузой на матчи сборных дела действительно пошли на лад. ПФК ЦСКА вышел в четвертьфинал Кубка России, а также взял четыре очка в двух выездных поединках чемпионата.

— Мы заиграли сильнее, улучшились атакующие действия. Все это добавило оптимизма и уверенности в себе.

Ноябрьские матчи ПФК ЦСКА в Санкт-Петербурге и Сочи получились очень эмоциональными. Кроме всего прочего, они стали для армейцев проверкой характера, и команда с честью выдержала испытания.

— Когда идет неудачная серия, и ее очень хочется переломить, результат могут дать в первую очередь футболисты, у которых есть внутренний стержень. Эта история закалила и команду в целом, и отдельных игроков. Скажем, Фёдор Чалов стал лучшим бомбардиром по итогам минувшего чемпионата России. В нынешнем сезоне его результативность упала, хотя количество моментов примерно на том же уровне. Когда нападающий не забивает, команде сложно добиваться результата. Нужно было перетерпеть.

Чалов перед ноябрьской паузой на матчи сборных забил решающий гол в ворота «Сочи», причем сделал это очень красиво. Но до этого действительно долго не мог отличиться. Общались с ним по этому поводу?

— Все это время Федю важно было подбадривать. Как вы верно заметили, гол в ворота «Сочи» получился очень красивым. Чалов нередко забивает сложные мячи, а в более простых ситуациях реализация может его подвести. В частности, так случилось в гостевом матче с «Ференцварошем». Когда начинаешь думать, каким образом лучше нанести завершающий удар, теряешь время и упускаешь момент.

Фёдор очень грамотно оценивает многие вещи, как на поле, так и вне его. Он правильно открывается, знает, как вести себя в той или иной игровой ситуации, хорошо взаимодействует с партнерами. В общем, все делает именно так, как надо, просто на каком-то этапе у него хромала реализация. Что делать, когда такое происходит? Продолжать работать и ни в коем случае не закрепощаться. Не отвлекаться на то, что говорят вокруг, не задумываться, почему так происходит. Чалов так и делал. Эта ситуация, когда он продолжительное время не забивал, добавит ему опыта. Федя прошел через это, а сомнений в его мастерстве у нас никогда не было.

Еще одно радостное событие того матча — после длительного перерыва на поле вернулся Алан Дзагоев.

— Для нас это большое подспорье. Алан много тренировался, с ним занятия проходят совсем по-другому. Он моментально оценивает ситуацию на поле, очень быстро принимает решения. Прекрасно чувствует игру, понимает, как нужно направлять атаку. Конечно, мы очень рады возвращению Дзагоева. Очень его ждали, но при этом ни в коем случае не давили на игрока, не просили ускорить процесс. Он вышел на поле, когда был полностью к этому готов. Теперь у нас может появиться вариативность в атаке. Когда в твоем распоряжении есть такие футболисты, как Никола Влашич, Арнор Сигурдссон, Иван Обляков, Ильзат Ахметов, Фёдор Чалов, Алан Дзагоев, можно по-разному строить игру в нападении.

В чем причины неудач в Лиге Европы? Клубный рейтинг позволил ПФК ЦСКА оказаться в первой корзине при жеребьевке группового этапа, однако команда, к сожалению, проиграла три стартовых поединка.

— Причем во всех этих матчах мы действовали с позиции силы. К сожалению, всякий раз уступали. Возможно, проведи мы эти игры чуть иначе, сумели бы набрать очки. На деле же вышло, что команда отдала очень много сил, но все безрезультатно. Можно обратить внимание, что и «Краснодар», и «Локомотив», и в меньшей степени «Зенит» теряли очки на внутренней арене после матчей еврокубков. Мы тоже на каком-то этапе допускали подобные потери, но при этом еще и неудачно проводили матчи в Лиге Европы.

КДК РФС после игры на сочинском стадионе «Фишт» дисквалифицировал вас на два матча (один из них условно).

— Признаю, что общался с судьями на повышенных тонах. Позже, увидев этот эпизод в записи, испытал чувство неловкости. Разумеется, если бы знал, что идет съемка, я бы промолчал. Прекрасно понимаю, что у матчей премьер-лиги широкая аудитория телезрителей, включая детей и женщин, и подобные проявления эмоций с моей стороны недопустимы. В то же время хотел бы обратить внимание на то, что я не позволил себе никаких оскорблений в адрес бригады арбитров.

Пятерка лучших команд чемпионата России серьезно оторвалась от преследователей. О чем это говорит?

— Категорически не согласен с теми, кто считает, будто уровень турнира упал. Многие команды достаточно глубоко обороняются, против них приходится очень сложно. Все соперники крепкие, нет ни одной проходной игры, как следствие — высокая плотность в таблице. Это касается не только первой пятерки, но и нижней части. От шестого места до последнего совсем небольшой отрыв, в чемпионате нет явных аутсайдеров. То, что очень любят болельщики. У нас захватывающий турнир, интрига жива на всех этажах таблицы. Конечно, и выступать в таком чемпионате очень интересно. ★

Статистика в премьер-лиге чемпионата России среди действующих игроков клуба

МАТЧИ
в составе ПФК ЦСКА

Акинфеев..... 444
Дзагоев..... 239
Щенников..... 212
Фернандес..... 196
Набабкин..... 173

ГОЛЫ
в составе ПФК ЦСКА

Дзагоев..... 53
Чалов..... 32
Влашич..... 12
Сигурдссон..... 7
Бийол..... 5

Вратари

ИГОРЬ АКИНФЕЕВ 08.04.1986 — 186 см, 78 кг — 35

ИЛЬЯ ПОМАЗУН 16.08.1996 — 190 см, 84 кг — 1

ВЛАДИСЛАВ ТОРОП 07.11.2003 — 189 см, 84 кг — 49

Защитники

МАРИО ФЕРНАНДЕС 19.09.1990 — 187 см, 80 кг — 2

ВИКТОР ВАСИН 06.10.1988 — 192 см, 83 кг — 5

КИРИЛЛ НАБАБКИН 08.09.1986 — 184 см, 77 кг — 14

ХЁРДУР МАГНУССОН 11.02.1993 — 190 см, 81 кг — 23

СЕДРИК ГОГУА 10.07.1994 — 190 см, 86 кг — 27

ЗВОНИМИР ШАРЛИЯ 29.08.1996 — 189 см, 80 кг — 31

ГЕОРГИЙ ЩЕННИКОВ 27.04.1991 — 178 см, 75 кг — 42

ВАДИМ КАРПОВ 14.07.2002 — 191 см, 77 кг — 62

НАИР ТИКНИЗЯН 12.05.1999 — 180 см, 75 кг — 71

ИГОРЬ ДИВЕЕВ 27.09.1999 — 193 см, 85 кг — 78

Главный тренер

ВИКТОР МИХАЙЛОВИЧ ГАНЧАРЕНКО
10.06.1977
Лицензия **PRO**

Домашний стадион: **ВЭБ Арена** (вмещает 30 000 зрителей)

Полузащитники

ИЛЬЗАТ АХМЕТОВ 31.12.1997 — 173 см, 67 кг — 7

НИКОЛА ВЛАШИЧ 04.10.1997 — 178 см, 79 кг — 8

АЛАН ДЗАГОЕВ 17.06.1990 — 179 см, 75 кг — 10

ЛУКАС САНТОС 07.03.1999 — 164 см, 62 кг — 11

ДМИТРИЙ ЕФРЕМОВ 01.04.1995 — 180 см, 70 кг — 15

АРНОР СИГУРДССОН 15.05.1999 — 177 см, 75 кг — 17

КОНСТАНТИН КУЧАЕВ 18.03.1998 — 182 см, 74 кг — 20

КРИСТИЯН БИСТРОВИЧ 09.04.1998 — 183 см, 75 кг — 25

ЯКА БИЙОЛ 05.02.1999 — 190 см, 85 кг — 29

КОНСТАНТИН МАРАДИШВИЛИ 07.02.2000 — 179 см, 75 кг — 87

ИВАН ОБЛЯКОВ 05.07.1998 — 175 см, 74 кг — 98

Нападающие

ФЁДОР ЧАЛОВ 10.04.1998 — 180 см, 77 кг — 9

ЛАССАНА Н'ДИАЙЕ 03.10.2000 — 180 см, 82 кг — 18

ТАКУМА НИСИМУРА 22.10.1996 — 178 см, 70 кг — 19

основная форма

гостевая

резервная

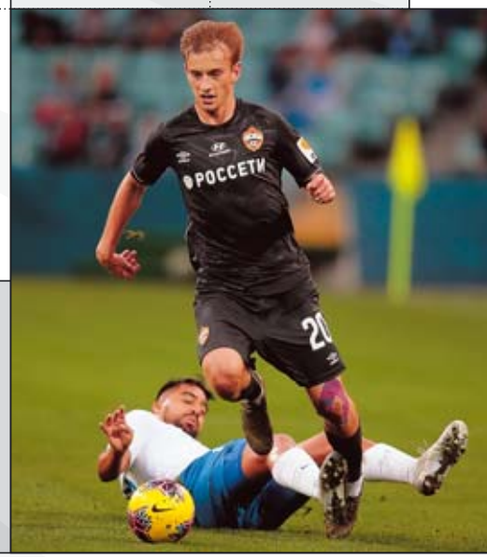

РОМАН ЛЯХОВЕНКО

Кристиян БИСТРОВИЧ:

В полузащите понимаем друг друга с полуслова

Заключительный домашний матч 2019 года армейцы проведут против тульского «Арсенала» — команды, которую при Викторе Ганчаренко мы победили во всех трех играх на ВЭБ Арене с общим счетом 12:0. Один из этих мячей — свой первый в чемпионатах России — забил хорватский полузащитник Кристиян Бистрович. Именно он и стал героем нашего сегодняшнего интервью, в ходе которого мы обсудили значительно улучшившиеся в ноябре результаты ПФК ЦСКА, возвращение Алана Дзагоева, животрепещущую тему нереализованных пенальти и многое другое.

В перерыве матча с «Сочи» настроение у армейских болельщиков было тревожным: команда пропустила гол «в раздевалку», а вторые таймы этой осенью красно-синим, как правило, удавались куда хуже первых. Что помогло выдать прекрасные 45 минут и добиться волевой победы?

— Мы показали характер. До этого у команды была настоящая фрустрация в связи с тем, что мы не могли победить в чемпионате в четырех матчах подряд. При этом демонстрировали неплохой футбол, создавали моменты, но — не забивали. Иногда это вопрос удачи, фортуны. В перерыве игры с «Сочи» мы настраивались очень решительно. Понимали, что нужно было забивать, и голы пришли. В сумме мы отличились три раза, а должны были пять *(улыбается)*.

Знаешь, сколько игр подряд до поединка в Сочи не забивал Фёдор Чалов?
— Восемь или девять...

Даже десять: матч, в котором Федя прервал голевую засуху, стал после «Краснодара» одиннадцатым по счету.
— Но зато этот мяч ему очень поможет! Такие серии случаются у нападающих, а бывают, наоборот, голевые. Мы все очень надеемся, что в концовке года Чалов снова начнет забивать постоянно. Это очень сильный форвард, у него все для этого есть.

Сейчас, когда с момента окончания «черного октября» прошел уже месяц, представляется несомненным, что ключевым, переломным матчем на пути к выправлению ситуации стал поединок с «Зенитом». Согласен?
— Да. Мы ни в чем не уступили в гостях команде высокого уровня, отличились первыми. Здесь спасибо Никсу, он всегда забивает важные голы. А пропустили только после удаления — если бы не оно, я думаю, мы бы победили. Это была очень спорная красная карточка. «Зенит» — чемпион прошлого сезона, у них опытные футболисты, неудивительно, что им удалось воспользоваться ситуацией. Но мы и в прошлом сезоне показывали, что можем отбирать очки у любого соперника, и в этом делаем то же самое.

В матче против «Крыльев Советов» уже Никс должен был сказать спасибо тебе...
— Мне удалось отдать ему неплохой пас, но главный герой — снова он *(улыбается)*. Удар у Влашича получился очень красивым и точным, и благодаря этому голу мы завоевали важнейшие три очка.

Ты наверняка следишь за своей статистикой и знаешь, что в первом круге провел все 15 матчей...
— Вроде бы так, да *(улыбается)*. Я доволен, что играю постоянно, для молодого футболиста это самое важное. Только так можно добиться прогресса. Разбираю в уме все свои матчи, стараюсь улучшить то, что сделал на поле плохо. Потом в тренировках и следующих играх исправляю это. Мне кажется, я двигаюсь вперед.

А вот и подтверждение: в 16-м туре против «Сочи» по версии Whoscored ты совершил 42 точных паса из 42-х. Блестящий показатель! Согласно этому же источнику у тебя после 16 туров был самый высокий процент точных передач в лиге — около 90 процентов.
— Тренеры просят меня быть сконцентрированным и всегда находить лучший вариант для того, чтобы распорядиться мячом. У нас хорошее взаимодействие в центре поля с партнерами по команде, мы понимаем друг друга

с полуслова. Без этого не было бы таких цифр. Ну и мне самому очень нравится игра в пас, это то, что у меня неплохо получается на поле, но я буду работать над собой дальше *(улыбается)*.

В Саранске ты забил один из самых необычных голов первого круга — дальним ударом с лета в девятку через четыре секунды после появления на поле. Часто его вспоминаешь?

— Бывает, потому что это самый красивый гол в моей карьере *(улыбается)*. Такое со мной произошло в первый раз. Все сошлось очень удачно, мяч прилетел в ту точку, где я находился, а я хорошо по нему попал. Но самое главное, что мы завоевали три очка в том матче. Если бы этого не случилось, и воспоминания о голе не были бы такими приятными.

Пока что если ты забиваешь, это для нас гарантия победы, да еще и сухой.

— 3:0 с тульским «Арсеналом» и 4:0 с «Уралом» в прошлом сезоне, 2:0 с «Тамбовом» в Саранске... А ведь действительно *(улыбается)*. Интересно получается. Я об этом не особо задумывался, но тут сам Бог велел отличаться почаще. Буду стараться.

Теперь чуть подробнее о 3:0 с «Арсеналом». Это был твой первый мяч в России, наверняка и его ты помнишь хорошо.

— Этот гол тоже навсегда в моем сердце. В том матче я играл не в центре полузащиты, а по левой бровке. Абель Эрнандес сделал хороший кросс на дальнюю штангу, и я пробил в касание. Опять же — было бы мне приятно вспоминать об этом, если бы мы не выиграли? Конечно, нет. А так делаю это с удовольствием.

По «Арсеналу» в целом что скажешь?

— Они обычно идут в середине таблицы чуть ближе к лидерам, часто отбирают очки у фаворитов. У команды из Тулы есть хорошие, быстрые

BETCITY

ПРОКАЧАЙ ФРИБЕТ

Зарегистрируйся на сайте BETCITY.RU и получи бесплатную ставку до

10 000 ₽

Информация, опубликованная на данной странице, предназначена для предварительного ознакомления. Полные официальные условия по акции «Фрибет 10 000» размещены на сайте betcity.ru в разделе «Акции».

игроки. Помню, что нам всегда было с ними непросто. Вот и в нынешнем сезоне с трудом победили, забив в концовке после стандарта. Хорошо, что Гогуа в том эпизоде оказался там, где нужно. А в прошлом чемпионате уступили в гостях 0:2. Думаю, что и на этот раз игра будет очень тяжелая и упорная.

В ноябре на зеленое поле вернулся Алан Дзагоев, и тренеры сразу же выразили большую надежду, что он поможет команде в заключительных матчах перед перерывом...

— Дзага — легенда ПФК ЦСКА и всего российского футбола. Мы очень ждали, когда он вновь сможет играть. Это был долгий процесс восстановления, связанный с серьезными травмами, но сейчас я желаю Алану, чтобы все эти проблемы навсегда остались позади. Уверен, что он нам очень поможет.

Дзага вернулся именно в Сочи — на том же самом стадионе, где сборная России играла...

— ... с Хорватией! Тот четвертьфинал ЧМ помню, как будто это было вчера, а вот стадион перед нашим матчем с «Сочи» я не узнал. Когда вышли на разминку, об этом мне сказал, кажется, Ильза. Дзага ведь не просто вышел на поле тогда, но и сделал голевой пас на Марио. А сам я в Сочи год с небольшим спустя играл с особыми чувствами, ведь там моя страна пробилась в полуфинал чемпионата мира.

Что у нас в этом сезоне не так с одиннадцатиметровыми? В чемпионате реализовано только три удара из шести...

— Пенальти зависит от удачи. Можно забить, можно промахнуться. Может спасти вратарь. Мы после тренировок, бывает, остаемся поработать над этим элементом. Наши ребята, которые исполняют удары, бьют хорошо. Просто фортуна иногда не на их стороне.

На сборах ты, помнится, и сам делал это очень успешно. При случае готов пробить?

— Конечно. Я исполнял пенальти во всех своих командах по возрастам, начиная с одиннадцати лет. И постоянно забивал *(улыбается)*. ★

топливная компания ека

Крупнейший независимый оператор на региональном рынке нефтепродуктов. В нефтебизнесе с 1997 года, компания завоевала авторитет среди партнеров и оптовых поставщиков и пользуется заслуженным уважением своих индивидуальных и корпоративных клиентов.

- 90 АЗС, с долей около 15% реализуемого топлива на московском региональном рынке;
- высокий уровень сервиса, качества топлива и сопутствующих услуг на АЗС;
- топливные талоны и карты для частных и корпоративных клиентов;
- собственные бензовозы для транспортировки топлива;
- оптовая продажа топлива по конкурентоспособным ценам и его оперативная доставка по всей России.

ека

РОССИЙСКАЯ ПРЕМЬЕР-ЛИГА

Чемпионат России по футболу.
Российская Премьер-Лига–2019/20. 17-й тур.
24 ноября 2019 года, воскресенье. 19:00 (мск). Москва. ВЭБ Арена. 11 895 зрителей.
Судьи: Владислав Безбородов (Санкт-Петербург); Алексей Воронцов (Ярославль), Александр Кудрявцев (Санкт-Петербург).

ПФК ЦСКА Москва 1:0 КРЫЛЬЯ СОВЕТОВ Самара

(0:0)

Гол

Влашич 74′ 1:0

35	Акинфеев (в) (к)		
2	Фернандес		
78	Дивеев		
62	Карпов		
23	Магнуссон	65′	
20	Кучаев		▼68′
7	Ахметов		▲68′
25	Бистрович		▼81′
29	Бийол		▲81′
98	Обляков		
8	Влашич		
17	Сигурдссон		▼58′
10	Дзагоев		▲58′
9	Чалов		

Врио главного тренера: **Сергей Овчинников**

1	Рыжиков (в) (к)		
3	Чернов		
90	Бурлак		
2	Полуяхтов		
22	Анюков		
14	Гынсарь		▼78′
10	Терехов	90′	▲78′
8	Гацкан	56′	
40	Тимофеев		
17	Зиньковский		▼81′
77	Кабутов		▲81′
9	Радоньич	86′	
7	Соболев	48′	▼84′
69	Голенков		▲84′

Главный тренер: **Миодраг Божович**

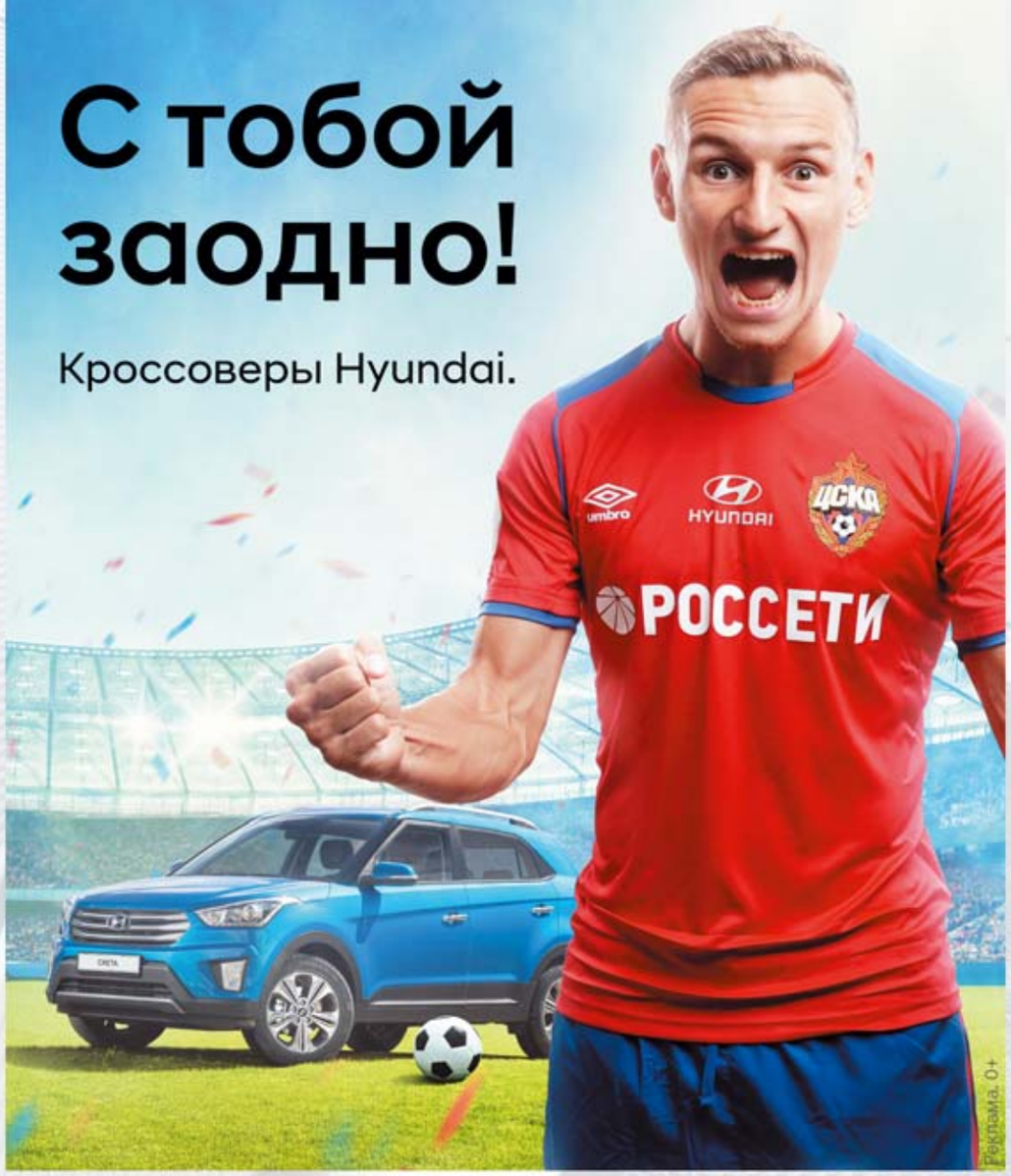

Бесплатная парковка на всех домашних матчах ПФК ЦСКА для владельцев Hyundai.

Подробности на Хёндэ.рф

РОССЕТИ

Молодежная команда

Первенство России среди молодежных команд клубов Премьер-Лиги—2019/20

17-й тур

ПФК ЦСКА-мол Москва **2**

КРЫЛЬЯ СОВЕТОВ-мол Самара **1**

ГОЛЫ: Тюрин 9' **(0:1)**, Н'Диайе 23' **(1:1)**, Пряхин 42' **(2:1)**

ПФК ЦСКА: Тороп (в), Пряхин, Тесленко, Ерохин, Елеев 60' (Конюхов 78'), Тикнизян, Аванесян, Марадишвили 43' (Дауров 74'), Янов 34' (Савинов 87'), Яковлев, Н'Диайе (Багринцев 83')

КРЫЛЬЯ СОВЕТОВ: Овсянников (в), Соколов, Смирнов (Карасёв 46'), Евинов, Тюрин, Нестеров 40', Давыдов, Голенков 27' 35', Сапов, Молчанов (Горбунов 42'), Шерстнёв

СУДЬЯ: А. Антошко (Владивосток)

23.11.2019. Москва.
Стадион «Октябрь» (искусственное поле).
150 зрителей

Турнирная таблица

Положение команд после 17-го тура

		И	В	Н	П	Мячи	Очки
1	ДИНАМО-мол	17	12	2	3	38–9	38
2	ПФК ЦСКА-мол	17	8	7	2	29–16	31
3	СПАРТАК-мол	17	9	3	5	28–27	30
4	ЛОКОМОТИВ-мол	17	9	3	5	25–13	30
5	КРЫЛЬЯ СОВЕТОВ-мол	17	9	2	6	40–27	29
6	АРСЕНАЛ-мол	17	8	5	4	28–19	29
7	ЗЕНИТ-мол	17	8	3	6	25–25	27
8	ТАМБОВ-мол	17	8	3	6	26–18	27
9	АХМАТ-мол	17	6	4	7	28–26	22
10	КРАСНОДАР-мол	17	6	3	8	24–27	21
11	РУБИН-мол	17	5	5	7	17–25	20
12	РОСТОВ-мол	17	6	2	9	23–36	20
13	УРАЛ-мол	17	5	5	7	26–29	20
14	СОЧИ-мол	17	4	5	8	22–27	17
15	ОРЕНБУРГ-мол	17	4	2	11	16–22	14
16	УФА-мол	17	1	2	14	8–57	5

ПЁТР ГЕЛЛЕР

Старший тренер молодежки ПФК ЦСКА — о первой половине сезона, проблеме вторых таймов и многом другом.

Андрей АКСЁНОВ:

Каждая команда по-прежнему выходит на нас как на чемпионов

Андрей Евгеньевич, позади первый круг и несколько туров второго круга текущего молодежного первенства. С каким настроением подходите к зимней паузе?

— Сезон складывается для нас непросто, и на это есть объективные причины. У нас в очередной раз омолодилась и обновилась команда. Считаю, мы сделали большое дело, поскольку итогом предыдущего чемпионата стали не только золотые медали, но и переходы целого ряда футболистов во взрослый футбол. Тимур Пухов, Иван Маклаков, Иван Олейников, Семён Матвийчук играют в первой лиге, ряд игроков трудоустроились во второй. Вадим Карпов, Константин Марадишвили и Максим Елеев сделали шаг в главную команду.

Если говорить о результатах, то у нас всего

два поражения, однако очень много ничьих. С «Сочи» пропустили на последних минутах, с «Уралом» упустили преимущество в два мяча, с «Динамо» тоже не удержали победный счет. Но это закаляет ребят и дает нам пищу для дальнейшей плодотворной работы. Непросто воспитать игрока, пока он не пройдет через определенные ошибки. Мы понимаем это, учитываем.

После успешных сезонов всегда бывают трудные времена, когда идет перестройка. Нам пришлось вновь брать игроков из школы, и нужно время, чтобы они адаптировались на новом уровне. Результаты у нас сейчас не самые удачные, но не вижу в этом большой проблемы. У наших футболистов хороший потенциал. Думаю, из многих в будущем получатся квалифицированные игроки для первой команды. Это важная задача, о которой мы не должны забывать. В целом все процессы привычны для молодежной команды, но впереди предстоит много интересной и большой работы.

Вероятно, к зимней паузе эффект нивелировался, но начинали вы сезон в ранге действующих чемпионов. Ощущали особый настрой соперников?

— Я тоже полагал, что с течением сезона пыл сойдет, тем более в таблице мы сейчас не на лидирующей позиции. Но позади уже 17 туров, а каждая команда по-прежнему выходит на нас как на победителей первенства, выкладывается на все сто, многие предпочитают сыграть от обороны. Конечно, добиваться результата так сложнее, но для нас это огромный плюс. Хочется, чтобы против нас всегда играли на максимуме, это помогает воспитывать футболистов.

Поражение от «Краснодара» стало самым крупным для молодежки за несколько сезонов. Тяжело было с этим справиться?

— Мы не так часто проигрываем, так что любое поражение дается непросто, а уж тем более такое разгромное. Мне не нравится, что в этом сезоне нам забивают очень много голов. Мы уже пропустили больше, чем за прошлый сезон. Можно говорить о проблеме в обороне, но она решаема. Приходят новые, молодые игроки, для становления которых нужно время. Не хочется называть защитную линию проблемной. Трудности есть, но мы их исправляем через тренировочный процесс и игры.

Осенью команда зачастую здорово проводила первую половину встречи, но вторые таймы складывались неудачно. Разобрались в причинах?

— Дело точно не в физике, потому что ребята готовы хорошо, и мы видим это по всем показателям. Футболистам нужно немного заматереть на этом уровне. Чтобы правильно завершать матчи, доводить игры до победного конца нужны опыт и уверенность в своих силах. В целом не сомневаюсь, что со временем они обретут и то, и другое.

«Динамо» идет на первом месте с небольшим отрывом, за ними плотная группа, в которую помимо нас входят такие команды, как «Крылья Советов» и «Тамбов». Удивлены этим?

— Считаю, что их успех вполне закономерен. У них нет большой смены состава из года в год, поэтому команды сыгранны. И не стоит забывать, что у них играют ребята постарше, средний возраст состава у них выше, чем у нас. На этом уровне опыт выступлений многое значит, за счет него им удается добиваться результатов. У «Крыльев» и в прошлом году была достойная команда, которая до последнего пыталась цепляться за верхнюю тройку таблицы. «Тамбов» можно назвать сюрпризом. Тем не менее, я рад, что в молодежном первенстве есть такие конкурентоспособные соперники.

На «Динамо» скажется уход старшего тренера в первую команду?

— Это непростой момент для любого коллектива. Видение и требования тренера могут меняться. Даже если сохраняется штаб, для ребят переход будет нелегким. У них уже прервалась длительная победная серия, они потерпели поражение в Казани. Но мы не берем это в расчет. Об этом надо думать «Динамо», а мы сконцентрированы на том, что происходит в нашей команде.

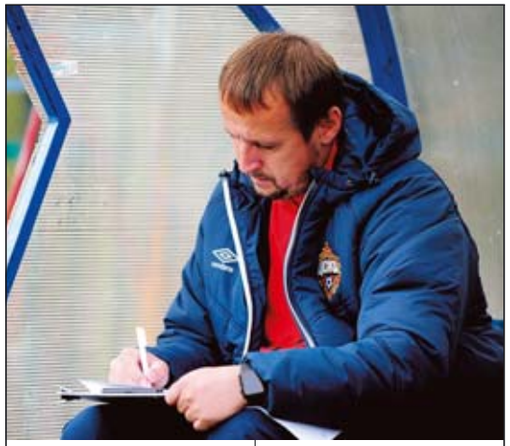

Как и каждые полгода в армейской молодежке, состав немного обновился. Как охарактеризуете новичков?

— К нам пришли защитник Егор Тесленко, полузащитник Руслан Дауров, несколько ребят из академии. Они набираются опыта. Тесленко имеет хорошие физические данные, он неплохой защитник. Есть пробелы в техническом оснащении и тактическом понимании, но мы работаем над этим. Многие новички не приспособлены к требованиям, какие-то вещи для них в новинку, так что ничего проблематичного в этом нет. Очень важно разглядеть потенциал футболистов и развивать их качества, а остальное решается в тренировочном процессе.

В нынешнем сезоне дебютировал голкипер Владислав Тороп, который из академии перешел сразу в основу. Довольны тем, как он защищает ворота молодежки?

— Каждому игроку нужно время. У него хороший потенциал, я в нем не сомневаюсь, мы ему доверяем. Но надо учитывать

ДЮСШ
ЦСКА-2

На базе ДЮСШ ПФК ЦСКА работают платные группы для ребят разных возрастных категорий, желающих заниматься футболом. Занятиями руководят опытные и профессиональные армейские тренеры, которых курирует заместитель директора академии, чемпион и обладатель Кубка СССР в составе ПФК ЦСКА **Олег Геннадьевич Малюков**.

Занятия проходят на **стадионе «Октябрь»** по адресу **ул. Живописная, 21**. При себе необходимо иметь справку от врача, разрешающую занятия футболом, копию свидетельства о рождении и копию первой страницы и страницы с пропиской паспорта одного из родителей.

Всем желающим заниматься в футбольных секциях ДЮСШ ЦСКА-2 необходимо предварительно записаться по телефону:

8 (963) 976-32-44

www.academy.pfc-cska.com/cska2
e-mail: cska-2@pfc-cska.com

возраст футболиста. Он игрок 2003 года рождения, причем ноябрьский. В 16 лет ошибки неминуемы. Но его ценное качество состоит в том, что из ошибок он извлекает уроки и становится лучше. В этом и заключается рост футболистов.

В матче с «Сочи» у вас в запасе было всего три полевых игрока. Как собираетесь решать вероятные сложности с составом, учитывая, что и из выпускного возраста академии забрать кого-то еще достаточно проблематично ввиду кадровых проблем в ЮФЛ?

— Мы решим эту проблему. Будем общаться с академией, привлекать кого-то еще. Плюс не стоит забывать, что с «Сочи» не было травмированных Ильи Вострикова, Егора Шаповалова, Данилы Савиных, приболел Антон Крачковский. Состав у нас будет. Конечно, он может снова немного омолодиться, но самое главное, чтобы были собраны футболисты с хорошим потенциалом, которые в перспективе пригодятся первой команде. Не сомневаюсь, что мы справимся с этой ситуацией, так как в нашей клубной структуре очень хорошо налажена работа академии, и это позволяет нам привлекать хорошо подготовленных игроков.

В текущем сезоне команда не участвует в Юношеской лиге УЕФА. Это минус из-за отсутствия ценного опыта или плюс из-за возможности сосредоточиться на тренировках?

— С точки зрения тренировочного процесса стало проще, мы работаем в недельном микроцикле, не разрываемся на два фронта. Но в плане дальнейшего роста международный опыт, конечно, необходим. Он положительно сказывался на развитии наших игроков, они имели возможность проверить себя на фоне европейских команд.

Летом у команды сменился капитан, им стал Тигран Аванесян. Как он был определен?

— Капитана выбрала команда. Тренерский штаб выдвинул кандидатуры, среди которых команда голосованием выбрала Тиграна. Он по достоинству занял это место. Мы не отталкиваемся только от текущего сезона, мы смотрим на долгосрочную перспективу. Вижу в нем все качества, присущие капитану команды. Тигран справляется с этой ответственностью.

Осенью с молодежной командой тренируются Астемир Гордюшенко и Лассана Н'Диайе. Довольны их самоотдачей?

— С Лассаной у нас нет проблем, он профессионал. Был небольшой период адаптации, ему надо было понять и принять наши требования, но он уже позади, Ласс прибавляет, и это видно, он начал регулярно забивать. Астемиру, конечно, тяжелее, ведь он находится в тренировочном процессе без игровой практики, участвует только в товарищеских матчах. Тем не менее, он квалифицированный футболист, который добросовестно выполняет свою работу и не теряет мотивацию. Он не дает себе поблажек на занятиях. У него сейчас непростой период, но я уверен, что он справится, станет сильнее и в будущем хорошо проявит себя во взрослом футболе.

Подходит к концу первый год вашего обучения на лицензию Pro. Что дальше?

— Следующая сессия назначена на начало января, она пройдет в Москве. До этого мне необходимо пройти стажировку в клубе премьер-лиги, посмотреть недельный микроцикл и поделиться увиденным со своими одногруппниками и преподавателями. Проходить ее буду либо в команде РПЛ, либо в зарубежном клубе. ★

OFFICIAL PFC CSKA PRODUCT
ОФИЦИАЛЬНАЯ ПРОДУКЦИЯ ПФК ЦСКА

ФУТБОЛЬНАЯ ФОРМА
АТРИБУТИКА
ОДЕЖДА И СУВЕНИРЫ
С СИМВОЛИКОЙ КЛУБА

ИНТЕРНЕТ–МАГАЗИН ПФК ЦСКА:
CSKASHOP.RU
8 (800) 200 30 36

ФИРМЕННЫЕ МАГАЗИНЫ ПФК ЦСКА В МОСКВЕ:
- ТЦ «Таганский Пассаж», ул.Таганская д.3, 4-й этаж
- ТЦ «Старт», Ленинградский проспект, д.37б
- ВЭБ Арена, ул.3-я Песчаная, д.2а

Клуб болельщиков ЦСКА с инвалидностью

Вот и подходит к концу 2019 год. В сентябре Клуб болельщиков ЦСКА с инвалидностью отметил свой первый день рождения, и сейчас, накануне зимнего перерыва, самое время подвести некоторые итоги. Главная цель Клуба болельщиков — социализация людей с инвалидностью посредством посещения футбольных матчей и поддержки ПФК ЦСКА. И в этом направлении сделаны важные шаги.

За 2019 год армия болельщиков ЦСКА с инвалидностью, регулярно посещающих домашние матчи команды, значительно увеличилась. На каждой игре несколько десятков ребят поддерживают армейцев на специальном пандусе, расположенном прямо на главном фанатском секторе (трибуна А). Но и в гостевых поединках наша команда не остается без поддержки. В 2019 году представители КБИ ЦСКА посетили все 16 выездных игр в рамках российской премьер-лиги! И пусть в основном это одиночные болельщики, качество поддержки остается на неизменно высоком уровне! А на весенний матч против питерского «Зенита» в мае этого года отправились пятнадцать (!) болельщиков ЦСКА с инвалидностью. В планах Клуба на

2020 год осуществить организованный выезд на одну из гостевых игр.

Все мероприятия Клуб болельщиков ЦСКА с инвалидностью проводит в тесном сотрудничестве с ПФК ЦСКА и главным фанатским объединением *RBWorld*. Приятной неожиданностью для болельщиков (и, верим, доброй традицией) стало посещение сектора футболистами. А в мае была организована открытая тренировка, во время которой ребята целый час наблюдали за своими кумирами с самой кромки поля, а потом смогли пообщаться и сфотографироваться со всеми игроками.

В первые дни осени члены Клуба побывали в гостях у Вениамина Мандрыкина. Прославленный голкипер ПФК ЦСКА, несмотря на страшную травму, полученную в автокатастрофе, продолжает бороться и поддерживать армейцев. В интервью для Клуба болельщиков он рассказал о своей карьере и на собственном примере объяснил — важно никогда не сдаваться!

Узнаваемость КБИ ЦСКА растет с каждым матчем. На сектор приходят новые болельщики, которые с удивлением и радостью узнают, что наслаждаться футболом лучше не у экрана телевизора, а непосредственно на стадионе.

Клуб болельщиков ЦСКА с инвалидностью поздравляет всех армейцев с приближающимся Новым годом! И желает всем крепкого здоровья и новых ярких побед!

ЦСКА всегда будет первым!!! ★

Максим ОСИПОВ

Instagram:
@cskadsa

VK:
www.vk.com/cskadsa

Twitter:
@cskadsa

e-mail:
dsacska@gmail.com

День в истории

2 декабря 2010 года. Лига Европы УЕФА. ПФК ЦСКА — «Лозанна-Спорт» (Швейцария). С мячом — **Томаш Нецид**.

Россия

2010
Лига Европы. Группа F

ПФК ЦСКА Москва	**5**
ЛОЗАННА-СПОРТ Лозанна	**1**

Нецид *18'* **(1:0)**, Секу *22'* **(2:0)**, Тошич *40'* **(3:0)**, Дзагоев *71'* **(4:0)**, Нецид *82'* **(5:0)**, Каррупт *90'* **(5:1)**

2012
Чемпионат России

АНЖИ Махачкала	**2**
ПФК ЦСКА Москва	**0**

Траоре *57'* **(1:0)**, Буссуфа *78'* **(2:0)**

2013
Чемпионат России

РОСТОВ Ростов-на-Дону	**0**
ПФК ЦСКА Москва	**0**

2014
Чемпионат России

ПФК ЦСКА Москва	**2**
АМКАР Пермь	**1**

Таказов *15'* **(0:1)**, Ерёменко *79'* **(1:1)**, Ерёменко *90'* **(2:1)**

2018
Чемпионат России

РОСТОВ Ростов-на-Дону	**0**
ПФК ЦСКА Москва	**0**

2
ДЕКАБРЯ

ВСЕГО ИГР (В–Н–П)

5 (+2=2–1)

Артур Антунеш Коимбра Зико, блистательный в прошлом бразильский футболист, которого называли Белым Пеле, встал у руля ПФК ЦСКА в январе 2009-го, имея к этому моменту вполне успешный опыт работы со сборной Японии, турецким «Фенербахче» и узбекским «Бунёдкором».

В России у Зико все тоже начиналось хорошо: в мартовском матче за Суперкубок был повержен «Рубин», первые три победы в чемпионате оказались крупными, а в розыгрыше Кубка красно-синие дошли до финала, в котором обыграли тех же казанцев — 1:0.

В мае 2009-го армейцы даже занимали в таблице первую строчку, но летом результаты существенно ухудшились. ПФК ЦСКА потерпел ряд поражений от клубов второго эшелона и уступил в столичных дерби «Москве», «Локомотиву» и «Спартаку». В момент, когда Зико сложил свои полномочия, наша команда отставала от идущего первым «Рубина» на десять очков.

ЗИКО

ZICO (Arthur Antunes Coimbra)

Род. 03.03.1953
(Рио-де-Жанейро, Бразилия)

Главный тренер ПФК ЦСКА:

10.01–10.09.**2009**

ИГРОВАЯ КАРЬЕРА

Амплуа: полузащитник

Выступал за бразильский «Фламенго» (1971–1983, 1985–1989), итальянский «Удинезе» (1983–1985), японские «Сумитомо Металс» (1991–1992) и «Касима Антлерс» (1992–1994)

Обладатель Кубка Либертадорес (1981)

Обладатель Межконтинентального кубка (1981)

Чемпион Бразилии (1980, 1982, 1983, 1987)

Чемпион Японии (1993)

Играл за олимпийскую и национальную сборные Бразилии

Бронзовый призер чемпионата мира (1978)

Лучший футболист мира по версии журнала *World Soccer* (1983)

ТРЕНЕРСКАЯ КАРЬЕРА

Был главным тренером клубов «Фенербахче» Стамбул (2006–2008), «Бунёдкор» Ташкент (2008), ПФК ЦСКА (2009), «Олимпиакос» Пирей (2009–2010), «Аль-Гарафа» Катар (2013–2014), «Спортинг Клуб де Гоа» (2014–2017)

Чемпион Турции (2007)

Обладатель Суперкубка Турции (2007)

Чемпион Узбекистана (2008)

Обладатель Кубка Узбекистана (2008)

Обладатель Суперкубка России (2009)

Обладатель Кубка России (2009)

Возглавлял национальные сборные Японии (2002–2006) и Ирака (2011–2012)

Обладатель Кубка Азии (2004)

Участник чемпионата мира в Германии (2006), где сборная Японии не смогла выйти из группы

Занимал должность министра спорта Бразилии (1990–1991)

7 марта 2009 года. ПФК ЦСКА — обладатель Суперкубка России. Главный тренер **Зико** — крайний слева в верхнем ряду

Чемпионат России–2009

Положение на 10.09.2009

		И	В	Н	П	Мячи	Очки
1	**Рубин** (Казань)	20	13	4	3	42–13	**43**
2	**Спартак** (Москва)	20	12	3	5	37–21	**39**
3	**ФК Москва**	20	9	7	4	24–14	**34**
4	**ПФК ЦСКА**	20	10	3	7	29–20	**33**
5	**Локомотив** (Москва)	20	8	8	4	27–20	**32**
6	**Зенит** (Санкт-Петербург)	20	8	7	5	33–22	**31**
7	**Динамо** (Москва)	20	9	3	8	21–24	**30**
8	**Сатурн** (Раменское)	20	8	5	7	24–24	**29**
9	**Крылья Советов** (Самара)	20	8	4	8	24–25	**28**
10	**Ростов** (Ростов-на-Дону)	20	6	8	6	15–18	**26**
11	**Томь** (Томск)	20	6	6	8	18–23	**24**
12	**Терек** (Грозный)	20	6	6	8	22–32	**24**
13	**Амкар** (Пермь)	20	4	6	10	18–30	**18**
14	**Кубань** (Краснодар)	20	4	6	10	13–30	**18**
15	**Спартак** (Нальчик)	20	3	8	9	18–23	**17**
16	**ФК Химки**	20	2	4	14	15–41	**10**

Благодарим за помощь в подготовке материала
Сергея Дементьева

ВЛАДИМИР СТОГНИЕНКО

«Арсенал»: повторение пройденного

Еврокубки — приятный итог минувшей весны для тульского «Арсенала». После зимнего перерыва команда упорно боролась за место в шестерке, заодно решая с «Оренбургом», кто же главное открытие сезона. В итоге туляки опередили конкурентов на три очка, немного отстав в турнирной таблице от ПФК ЦСКА и «Спартака».

В марте «Арсенал» даже обыграл армейцев в Грозном, когда Джорджевич и Кангва снабжали друг друга голевыми передачами. Игорь Черевченко продемонстрировал умение сконструировать толковую и задиристую команду, где-то жесткую, активную, и это принесло успех. «Арсенал» стремительно и качественно контратаковал, забив после отборов и быстрых выходов со своей половины столько же, сколько, скажем, «Зенит». Бакаев, Мирзов, Джорджевич, Эванс Кангва — все отлично знали, как убегать к чужим воротам. Кроме того, в составе были футболисты с хорошим ударом. Ткачёв и Горбатенко не стеснялись бить из-за пределов штрафной площади, и таких точных попыток набралось шесть. Учитывая, что команда всего забила 40 мячей за сезон — хороший показатель.

Чем в итоге закончилось испытание Лигой Европы, сейчас вспоминать уже смысла нет, но август для Тулы оказался грустным. Осенью ПФК ЦСКА проехал 182 километра, сыграл с «Арсеналом» в Туле и на этот раз забрал победу. Джорджевича в команде уже не было, черногорец перебрался в «Локомотив», хотя вроде бы собирается открыть в Туле собственный ресторан. Еще чувствительнее оказалась потеря атакующих полузащитников — Резиуан Мирзов и Зелимхан Бакаев уехали в «Спартак». «Арсенал» никогда не считался бедствующим клубом: область команду поддерживает, спонсор есть. Вроде бы следовало ждать покупок — Мирзов забил шесть мячей за сезон, Бакаев — восемь, и их следовало кем-то полноценно заменить.

Однако «Арсенал» мало отличается от прошлогоднего. В принципе, тульская команда и сейчас чувствует себя не так уж плохо: тренер тот же, основа примерно та же, и даже место в турнирной таблице в первой десятке. Вновь с претензией на еврокубки и даже с тем же «Оренбургом» по соседству. Единственная проблема (если это проблема) — игра «Арсенала» стилистически та же, но стала чуть менее яркой. Число дальних ударов увеличилось: 54 процента всех ударов наносятся из-за пределов штрафной площади, и это самый высокий показатель в Лиге. А вот количество успешных контратак стало меньше: сказались кадровые потери.

Зато в составе «Арсенала» появился успешный дриблер: в прошлом году Даниил Лесовой не был твердым игроком основы, но в этом году получил свой шанс. Лесовой не только играет намного чаще, но и охотно идет в обводку — из футболистов с российским гражданством лучше обыгрывают только спартаковец Бакаев и Зиньковский из «Крыльев Советов». Если б у Лесового чуть получше обстояли дела с реализацией, о нем говорили бы намного больше. Еще одно приятное для тульских болельщиков событие — возвращение Горана Чаушича. Летом 2018-го он отправился в «Црвену Звезду», но сейчас вернулся. Когда серб в форме, он выходит в старте и здорово поддерживает атаку из глубины.

В составе «Арсенала» есть и люди с армейским прошлым. Сергей Ткачёв для середины поля человек очень важный, а голкипер Егор Шамов и вовсе воспитанник академии ПФК ЦСКА. Правда, сравнивать его уместнее не с Игорем Акинфеевым, а скорее, с Андреем Луневым — Шамов тоже изрядно поездил по России, выступая за команды низших дивизионов. Наконец оказался в Туле. Вроде бы изначально планировалось, что Егор будет играть за «Химик-Арсенал» из Новомосковска (Тульская область). Однако дело завершилось тем, что Шамов вытеснил из ворот Левашова и Нигматуллина. Голкипера хвалили за матч со «Спартаком», в котором Шамов очень уверенно играл на выходах, а во встрече с «Зенитом» еще и отбил мощнейший удар Ивановича в упор.

«Арсенал» вообще уделяет немало внимания тому, чтобы не пропустить. Линия обороны расположена низко, да еще время от времени в команде используют схему с тремя центральными защитниками: таким образом Черевченко предпочитал сдерживать атаки «Зенита» и «Спартака». Весьма вероятно такое построение и во встрече с ПФК ЦСКА: Денисов и Григалава составляют компанию Беляеву.

Год назад «Арсенал» нередко забрасывал мяч на Джорджевича, сейчас в атаке есть Луценко, который охотно (и успешно) борется за мяч в воздухе. Так что туляки активно пользуются длинными передачами верхом. Луценко, кстати, лучший бомбардир — 5 мячей. Кроме него больше одного раза забили Эванс Кангва и Ломовицкий. Реализация порой подводит — если бы Кангва использовал отличный момент при счете 0:0 в матче с «Зенитом», еще не известно, чем бы все и закончилось. Но сейчас, скорее всего, Черевченко про игры с «Зенитом» и «Спартаком» уже забыл: «Арсенал» проходит через сложный отрезок сезона. «Краснодару» туляки уступили, впереди встречи с ПФК ЦСКА и «Локомотивом». ★

АРСЕНАЛ

Тула

Год основания:
1946

Цвета:
красно-желтые

Лучший результат в чемпионатах России:
6-е место
(2018/19)

Президент:
Гурам Аджоев

Главный тренер:
Игорь Черевченко

Футбольная команда была сформирована в Туле еще в 1923 году. Тогда она выступала в любительских чемпионатах, а в профессиональный спорт попала уже в послевоенное время, в 1946-м. Причем под «питерским» именем «Зенит».

Тульская команда очень часто меняла названия — от стандартных советских («Труд», «Шахтёр», «Металлург», «Машиностроитель») до аббревиатур (ТОЗ) и специфичных («Оружейник»). Свое нынешнее имя «Арсенал» впервые получил еще в 1984 году, но окончательно определился только 10 лет назад.

В советской истории лучшим достижением Тулы было второе место во второй лиге. Там же команда начала играть и после распада СССР, периодически поднимаясь в первый дивизион или падая в ЛФЛ. Именно там в 2011 году туляков принял начинающий тренер Дмитрий Аленичев. В первом сезоне под его руководством за «Арсенал» играли известные в прошлом футболисты — Егор Титов, Дмитрий Парфёнов, Владимир Бесчастных, Вадим Евсеев и Александр Филимонов — но команда заняла лишь 8-е место в любительской лиге. Бывших легенд в Туле заменили молодыми футболистами, которые со второй попытки попали в ПФЛ.

За два сезона Аленичеву удалось подняться в премьер-лигу (2014 год теперь — памятный для Тулы) и сразу же вылететь. Обратно, как на лифте, «Арсенал» вернулся уже с другим тренером. Следующие годы были для туляков все успешнее и успешнее: в позапрошлом сезоне команду Божовича не пустило в еврокубки поражение 0:6 от ПФК ЦСКА, а в прошлом «Арсенал» Игоря Черевченко занял-таки 6-е место, дающее право участвовать в Лиге Европы.

После ухода из «Локомотива» Черевченко успешно тренировал проблемную «Балтику», едва не выведя команду в премьер-лигу. Главный тренер взял с собой уже давно трудящегося в Туле Игоря Семшова и бывшего помощника Валерия Непомнящего Валерия Климова.

Тем не менее, «Арсенал» снова испытал проблемы с составом. Почти все лидеры прошлого сезона были арендованы, а остался в Туле только Сергей Ткачёв, выкупленный у армейцев. Ушедший незадолго до этого Кононов забрал с собой в «Спартак» лучшего бомбардира команды Зелимхана Бакаева и ярко раскрывшегося в Туле Резиуана Мирзова (в Москве тренеру, правда, это не помогло). Лука Джорджевич укатил в «Локомотив» транзитом через Питер, а сын короля Ганы Мохаммед Кадири — в киевское «Динамо».

В то же время усиление под Лигу Европы нельзя было назвать мощным. Действительно качественных трансферов оказалось немного. Это возвращение сербского опорника Горана Чаушича, уезжавшего на сезон в родную «Црвену Звезду», подписание динамовского форварда Евгения Луценко свободным агентом. А также трансфер немца Роберта Бауэра — у правого защитника есть русские корни и казахский паспорт, но всю жизнь он провел в Бундеслиге, а его последним клубом был «Вердер». Плюс аренда полузащитника молодежки Александра Ломовицкого, которому при Бакаеве и Мирзове в «Спартаке» вряд ли бы нашлось место.

Наверное, во многом поэтому тулякам дебют в Европе совсем не удался. Дома «Арсенал» проиграл «Нефтчи» минимально, а в Баку был вообще разгромлен — 0:3. 0 голов в ворота команды из Азербайджана и вылет во 2-м раунде квалификации — такого от 6-й команды РПЛ вряд ли ждали. Даже «Уфа» в прошлом сезоне вылетела из Лиги Европы буквально перед групповым этапом, причем имела реальные шансы обыграть «Рейнджерс». У Тулы же не получилось ничего.

Зато было время сконцентрироваться на чемпионате России. «Арсенал» всегда стабильно набирает очки в матчах против аутсайдеров премьер-лиги и периодически покусывает топ-клубы. В этом сезоне снова не повезло «Спартаку»: тульская команда нанесла первое поражение новому тренеру Доменико Тедеско прямо на «Открытие Арене». Единственный гол в самом начале встречи забил лучший бомбардир команды Луценко, а третий голкипер Егор Шамов совершил кучу спасений. Без опыта в РПЛ этот вратарь ворвался во все подборки хайлайтов со своими эффектными сейвами и, похоже, окончательно усадил на скамейку местного воспитанника Михаила Левашова и воспитанника ПФК ЦСКА Артура Нигматуллина.

В этом сезоне тульский «Арсенал» наверняка захочет получить еще один шанс в еврокубках. Тем более, видимо, через год мы снова вернемся к формату пяти российских клубов в Европе. Шансы на победу в Кубке России туляки уже потеряли: снова вылетели от «Урала», но на этот раз в 1/8 финала. Осталось бороться в чемпионате, и «Арсенал» уже по традиции идет сразу за большой шестеркой РПЛ. А все шансы обогнать «Спартак» у команды Черевченко есть уже сейчас, до наступления зимнего перерыва.

Правда, против туляков говорит статистика. В пяти московских матчах — в Химках, на МСА «Локомотив» и на ВЭБ Арене — «Арсенал» проиграл красно-синим пять раз с общим счетом 2:18. И игра в первом круге в Туле тоже закончилась победой армейцев: на ранний гол Лесового команда Ганчаренко ответила дебютными мячами Ильзата Ахметова (в карьере) и Седрика Гогуа (за ПФК ЦСКА). ★

Данила ИГНАТОВ, Sport24

ПФК ЦСКА — АРСЕНАЛ

Личные встречи в чемпионатах России

ИГРЫ (В–Н–П)

Всего
9 (+7=0–2)

Домашние игры
4 (+4=0–0)

МЯЧИ (З–П)

Всего
21–6

Домашние игры
14–1

Всего игроков в этих встречах	**42–65**	
Наибольшее количество игр	**9–7**	Акинфеев / Беляев, Горбатенко
Всего игроков, забивавших голы	**12–6**	
Наибольшее количество голов	**6–1**	Чалов / 6 игроков
Всего игроков, получавших предупреждения	**8–18**	
Наибольшее количество предупреждений	**2–2**	Кучаев / Хагуш, Джорджевич
Всего игроков, удаленных с поля	**1–1**	
Наибольшее количество удалений	**1–1**	Кучаев / Григалава

поражение
ничья
победа армейцев

Статистика в премьер-лиге чемпионата России среди действующих игроков клуба

МАТЧИ
в составе ПФК «Арсенал»

Беляев	99
Горбатенко	91
К. Комбаров	71
Ткачёв	70
Хагуш	63

ГОЛЫ
в составе ПФК «Арсенал»

Ткачёв	12
Э. Кангва	9
Горбатенко	6
Луценко	5
Чаушич	4
Берхамов	4

Вратари

АРТУР НИГМАТУЛЛИН
17.05.1991 · 194 см · 87 кг · 1

МИХАИЛ ЛЕВАШОВ
04.10.1991 · 193 см · 86 кг · 36

ЕГОР ШАМОВ
02.06.1994 · 190 см · 82 кг · 50

Защитники

РОБЕРТ БАУЭР
09.04.1995 · 183 см · 76 кг · 4

АЛЕКСАНДР ДОВБНЯ
14.02.1996 · 189 см · 83 кг · 5

МАКСИМ БЕЛЯЕВ
30.09.1991 · 188 см · 83 кг · 6

ГИА ГРИГАЛАВА
05.08.1989 · 190 см · 85 кг · 8

КИРИЛЛ КОМБАРОВ
22.01.1987 · 182 см · 72 кг · 9

МАКСИМ ВОЛОДЬКО
10.11.1992 · 180 см · 77 кг · 13

АНРИ ХАГУШ
23.09.1986 · 179 см · 77 кг · 14

ВИКТОР АЛЬВАРЕС
14.03.1993 · 178 см · 74 кг · 21

БАКАРИ КОНЕ
27.04.1988 · 188 см · 79 кг · 26

АЛЕКСАНДР ДЕНИСОВ
23.02.1989 · 185 см · 85 кг · 71

Главный тренер

ИГОРЬ ГЕННАДЬЕВИЧ ЧЕРЕВЧЕНКО
21.08.1974
Лицензия **PRO**

Домашний стадион: **«Арсенал»** (вмещает 20 074 зрителя)

Полузащитники

КАНТЕМИР БЕРХАМОВ
07.08.1988 · 181 см · 80 кг · 7

СЕРГЕЙ ТКАЧЁВ
19.05.1989 · 184 см · 80 кг · 11

ГОРАН ЧАУШИЧ
05.05.1992 · 179 см · 74 кг · 20

ДАНИИЛ ЛЕСОВОЙ
12.01.1998 · 175 см · 68 кг · 22

ИГОРЬ ГОРБАТЕНКО
13.02.1989 · 170 см · 68 кг · 23

КИНГС КАНГВА
06.04.1999 · 165 см · 64 кг · 25

АЛЕКСАНДР ЛОМОВИЦКИЙ
27.01.1998 · 181 см · 73 кг · 27

ВЛАДИСЛАВ ПАНТЕЛЕЕВ
15.08.1996 · 178 см · 72 кг · 28

ЛАМЕК БАНДА
29.01.2001 · 160 см · 69 кг · 29

ГЕОРГИЙ КОСТАДИНОВ
07.09.1990 · 185 см · 75 кг · 70

ЯРОСЛАВ ИВАКИН
22.07.1998 · 173 см · 65 кг · 80

Нападающие

ЭВАНС КАНГВА
09.10.1992 · 180 см · 71 кг · 10

ГУРАМ АДЖОЕВ
27.02.1995 · 185 см · 80 кг · 17

АЛЕКСАНДРУ ТУДОРИЕ
19.03.1996 · 192 см · 80 кг · 30

ЕВГЕНИЙ ЛУЦЕНКО
25.02.1987 · 187 см · 84 кг · 48

ЕВРОПЕЙСКАЯ ЮРИДИЧЕСКАЯ СЛУЖБА

Правовой партнер
Российской Премьер-Лиги
Европейская Юридическая Служба
предлагает **бесплатные юридические консультации в дни проведения матчей:**

+7 (495) 727-09-01

Вся информация — на нашем сайте

pfc-cska.com

Справка

Информация
обо всех матчах ЦСКА — на сайте

cska-games.ru

УСЛОВНЫЕ ОБОЗНАЧЕНИЯ:

- капитан
- забитые голы
- автоголы
- желтая карточка
- вторая желтая карточка
- красная карточка
- дисквалификация

	Дата[1]	Соперник	Поле		Счет	Судья	АКИНФЕЕВ	ПОМАЗУН	ТОРОП	ФЕРНАНДЕС	ВАСИН	НАБАБКИН	МАГНУССОН	ГОГУА[2]	ШАРЛИЯ	ЩЕННИКОВ	ЕЛЕЕВ	КАРПОВ	ТИКНИЗЯН	ДИВЕЕВ	АХМЕТОВ	ВЛАШИЧ	ДЗАГОЕВ	САНТОС	ЕФРЕМОВ	СИГУРДССОН	КУЧАЕВ	БИСТРОВИЧ	БИЙОЛ	МАРАДИШВИЛИ	ОБЛЯКОВ	ЧАЛОВ	Н'ДИАЙЕ	НИСИМУРА
							ВРАТАРИ			ЗАЩИТНИКИ											ПОЛУЗАЩИТНИКИ											НАПАДАЮЩИЕ		
							35	1	49	2	5	14	23	27	31	42	53	62	71	78	7	8	10	11	15	17	20	25	29	87	98	9	18	19
ЧР-1	14.07.19	КРЫЛЬЯ СОВЕТОВ	г	●	0:2	Левников	90			90	90		90		78						60	90				87		90	30	3	90	90		12
ЧР-2	20.07.19	ФК ОРЕНБУРГ	д	●	2:1	Турбин	90			90	90		90	3-й тур Тамбов — Спартак						90	90	1 90				1 86		90	4		90	90		
ЧР-3	28.07.19	ЛОКОМОТИВ	д	●	1:0	Безбородов	90			90	32	45	90		58					90	82	90				90		45	8		90	1 90		
ЧР-4	04.08.19	РУБИН	г	●	1:0	Казарцев	90			90		45	90		90					45	90	90				67	2	88	23		90	1 90		
ЧР-5	11.08.19	ФК СОЧИ	д	●	0:0	Мешков	90			90	90		90		90						83	90			7	27	63	66	24		90	90		
ЧР-6	19.08.19	СПАРТАК	г	●	1:2	Карасёв	90			1 90		90	90							90	79	90			21		90	11	4		90	90		65
ЧР-7	25.08.19	АХМАТ	д	●	3:0	Казарцев	90			1 90		16	90	7-й тур Тамбов — Динамо	74				2	90	90	1 90					80	10	90		88	1 90		
ЧР-8	01.09.19	АРСЕНАЛ ТУЛА	г	●	2:1	Турбин	90			90			90		1 90					90	1 89	90					90	16	42	1	74	90		48
ЧР-9	15.09.19	ФК ТАМБОВ	г	●	2:0	Вилков	90			90			1 90		47	43				90	83	90		12			78	1 7			90	90		90
ЛЕ-1	19.09.19	ЛУДОГОРЕЦ	г	●	1:5	Пельто	90			90			90					90		1 90	37	90		20			70	90	52		90	38		53
ЧР-10	22.09.19	ФК КРАСНОДАР	д	●	3:2	Безбородов	90			90					90			90		90	89	2 90				63	90	90	27	1		1 90		
КР-1/16	25.09.19	АЛАНИЯ	г	●	3:1	Панин		90					90		90		90		90	90	1 76			14		63	5		90		90	27		2 85
ЧР-11	29.09.19	УРАЛ	г	●	3:0	Кукуян	90			90			1 90		90					90	78	68				1 60	90	22	1 30		90	90		12
ЛЕ-2	03.10.19	ЭСПАНЬОЛ	д	●	0:2	Палабыйык	90			90			90	45	90					45	76	90				90	66	90	14		24	90		
ЧР-12	06.10.19	ФК РОСТОВ	д	●	1:3	Казарцев	90			90				45	90					90	88	1 90		45		63	90	2	27		90	90		
ЧР-13	20.10.19	ФК УФА	г	●	1:1	Волошин	90			90			90					90		90	1 77	90				90	90	13	29		90	61		
ЛЕ-3	24.10.19	ФЕРЕНЦВАРОШ	д	●	0:1	Орел	90			90			90					90		90	73	90		17		79	60	30	11		90	90		
ЧР-14	27.10.19	ДИНАМО	д	●	0:1	Карасёв	90			90			90		9			81		90	57	90				33	15	75	90		90	90		
КР-1/8	30.10.19	ФК УФА	д	●	1:0	Иванов		90				90			90	90				90	63	3				90	90	90	1 27		87	31		59
ЧР-15	02.11.19	ЗЕНИТ	г	●	1:1	Вилков	90			90		31	90	1				90		90	59	1 90					13	90	53		89	77		
ЛЕ-4	07.11.19	ФЕРЕНЦВАРОШ	г	●	0:0	Ставрев	90			90		10	80					90		90	57	90				90	28	33	62		90	90		
ЧР-16	10.11.19	ФК СОЧИ	г	●	3:2[3]	Васильев	90			90			90		33			57		90	20	84	6			70	90	90			1 90	1 90		
ЧР-17	24.11.19	КРЫЛЬЯ СОВЕТОВ	д	●	1:0	Безбородов	90			90			90					90		90	23	1 90	33			57	67	80	10		90	90		
ЛЕ-5	28.11.19	ЛУДОГОРЕЦ	д																															
ЧР-18	02.12.19	АРСЕНАЛ ТУЛА	д																															
ЧР-19	07.12.19	ФК КРАСНОДАР	г																															
ЛЕ-6	12.12.19	ЭСПАНЬОЛ	г																															
ЧР-20	01.03.20	УРАЛ	д																															
КР-1/4	04.03.20	СПАРТАК	г																															
ЧР-21	08.03.20	ФК РОСТОВ	г																															
ЧР-22	15.03.20	ФК УФА	д																															
ЧР-23	22.03.20	ЗЕНИТ	д																															
ЧР-24	05.04.20	ДИНАМО	г																															
ЧР-25	12.04.20	СПАРТАК	д																															
ЧР-26	19.04.20	АХМАТ	г																															
ЧР-27	26.04.20	ФК ОРЕНБУРГ	г																															
ЧР-28	03.05.20	РУБИН	д																															
ЧР-29	10.05.20	ЛОКОМОТИВ	г																															
ЧР-30	17.05.20	ФК ТАМБОВ	д																															
							35	1	49																									

[1] Даты матчей 20–29 туров чемпионата России и 1/4 Кубка России будут уточняться
[2] Седрик Гогуа забил два гола в составе ФК «Тамбов» в 3-м и 5-м турах ЧР
[3] Автогол на счету Михи Мевли (ФК «Сочи»)

Чемпионат России по футболу–2019/20. 18-й тур.
02.12.2019, понедельник. 19:30 (мск). Москва. ВЭБ Арена

ПФК ЦСКА
Москва

			ВРЕМЯ	⚽	🟨	🟥
🇷🇺	35	Игорь Акинфеев (в)				
🇷🇺	1	Илья Помазун (в)				
🇷🇺	49	Владислав Тороп (в)				
🇷🇺	2	Марио Фернандес				
🇷🇺	5	Виктор Васин				
🇷🇺	7	Ильзат Ахметов				
🇭🇷	8	Никола Влашич				
🇷🇺	9	Фёдор Чалов				
🇷🇺	10	Алан Дзагоев				
🇧🇷	11	Лукас Сантос				
🇷🇺	14	Кирилл Набабкин				
🇷🇺	15	Дмитрий Ефремов				
🇮🇸	17	Арнор Сигурдссон				
🇨🇮	18	Лассана Н'Диайе				
🇯🇵	19	Такума Нисимура				
🇷🇺	20	Константин Кучаев				
🇮🇸	23	Хёрдур Магнуссон				
🇭🇷	25	Кристиян Бистрович				
🇨🇮	27	Седрик Гогуа				
🇸🇮	29	Яка Бийол				
🇭🇷	31	Звонимир Шарлия				
🇷🇺	42	Георгий Щенников				
🇷🇺	62	Вадим Карпов				
🇷🇺	71	Наир Тикнизян				
🇷🇺	78	Игорь Дивеев				
🇷🇺	87	Константин Марадишвили				
🇷🇺	98	Иван Обляков				

Главный тренер: **Виктор Ганчаренко**

АРСЕНАЛ
Тула

			ВРЕМЯ	⚽	🟨	🟥
🇷🇺	1	Артур Нигматуллин (в)				
🇷🇺	36	Михаил Левашов (в)				
🇷🇺	50	Егор Шамов (в)				
🇩🇪	4	Роберт Бауэр				
🇷🇺	5	Александр Довбня				
🇷🇺	6	Максим Беляев				
🇷🇺	7	Кантемир Берхамов				
🇬🇪	8	Гиа Григалава				
🇷🇺	9	Кирилл Комбаров				
🇨🇲	10	Эванс Кангва				
🇷🇺	11	Сергей Ткачёв				
🇧🇾	13	Максим Володько				
🇷🇺	14	Анри Хагуш				
🇷🇺	17	Гурам Аджоев				
🇷🇸	20	Горан Чаушич				
🇪🇸	21	Виктор Альварес				
🇷🇺	22	Даниил Лесовой				
🇷🇺	23	Игорь Горбатенко				
🇨🇲	25	Кингс Кангва				
🇫🇷	26	Бакари Коне				
🇷🇺	27	Александр Ломовицкий				
🇷🇺	28	Владислав Пантелеев				
🇨🇲	29	Ламек Банда				
🇲🇩	30	Александру Тудорие				
🇷🇺	48	Евгений Луценко				
🇷🇺	70	Георгий Костадинов				
🇷🇺	71	Александр Денисов				
🇷🇺	80	Ярослав Ивакин				

Главный тренер: **Игорь Черевченко**

СУДЬИ

РОССИЙСКАЯ ПРЕМЬЕР-ЛИГА
18-й тур

30.11.2019, суббота. 14:00 (мск)
- КРЫЛЬЯ СОВЕТОВ – УФА

30.11.2019, суббота. 16:30 (мск)
- РОСТОВ – УРАЛ

30.11.2019, суббота. 19:00 (мск)
- АХМАТ – РУБИН

01.12.2019, воскресенье. 14:00 (мск)
- СОЧИ – ОРЕНБУРГ

01.12.2019, воскресенье. 16:30 (мск)
- ЛОКОМОТИВ – ДИНАМО

01.12.2019, воскресенье. 19:00 (мск)
- ЗЕНИТ – СПАРТАК

02.12.2019, понедельник. 19:30 (мск)
- КРАСНОДАР – ТАМБОВ

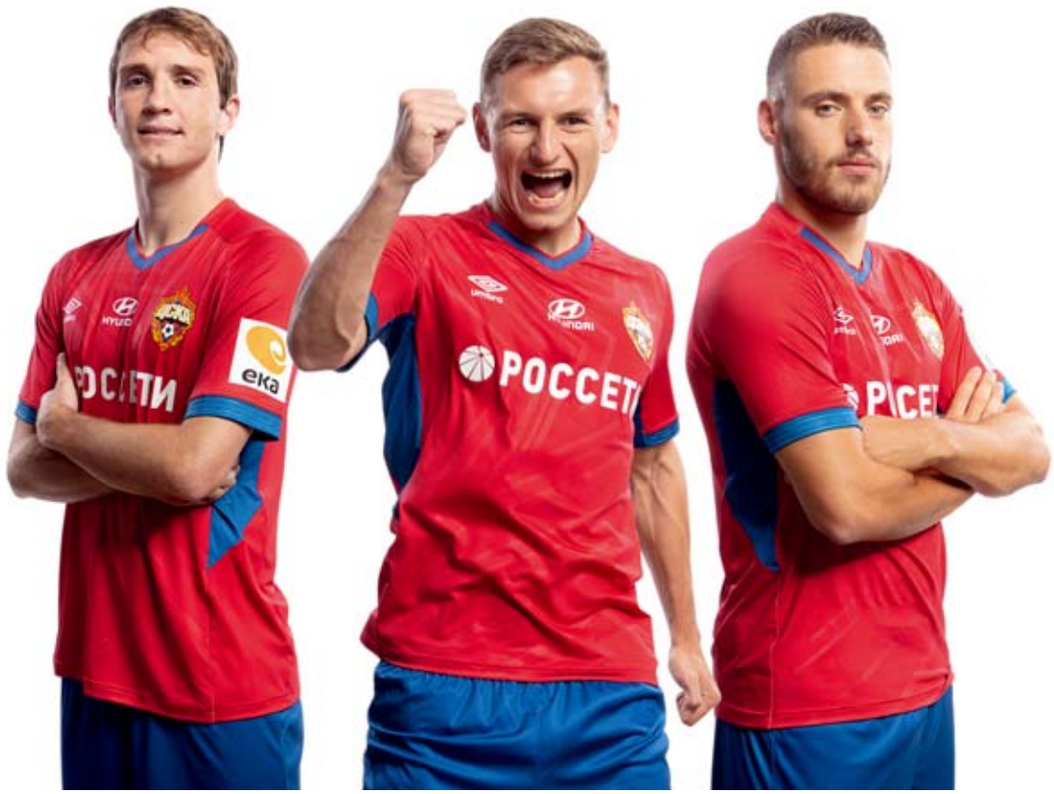

МЫ ЦСКА

ОФИЦИАЛЬНЫЙ ПОСТАВЩИК ЭКИПИРОВКИ 2019-2020
СЛЕДИТЕ ЗА ОБНОВЛЕНИЯМИ PROFSPORT.RU

#ЦСКААрсенал

PFC_CSKA | VEBARENA
PFC_CSKA | VEBARENA
PFCCSKAMOSCOW | VEBARENA
PFC_CSKA
PFCCSKA1911

ВЭБАРЕНА

#мыЦСКА

pfc-cska.com